ΠΕΜΠΤΗ 18 ΜΑΪΟΥ 1972
ΙΔΡΥΤΗΣ: ΔΗΜ. ΛΑΜΠΡΑΚΗΣ
ΕΚΔΟΤΗΣ ΔΙΕΥΘΥΝΤΗΣ: ΚΩΣΤΑΣ ΝΙΤΣΟΣ
ΓΡΑΦΕΙΑ: Χρήστου Λαδᾶ 3
ΤΗΛΕΦΩΝΑ: 3230.221-23 & 3237.283-86
ΑΘΗΝΑ, ΕΤΟΣ 27ο, ΑΡ. 8256 ● ΤΙΜΗ ΦΥΛΛΟΥ ΔΡΑΧΜΕΣ 2,50

ΤΑ ΝΕΑ

12 ΣΕΛΙΔΕΣ

ΠΟΛΙΤΙΚΗ ΑΝΤΕΚΔΙΚΗΣΗ Η ΔΟΛΟΦΩΝΙΑ ΚΑΛΑΜΠΡΕΤΖΙ

ΛΕΠΤΟΜΕΡΕΙΕΣ ΣΤΗΝ ΤΕΛΕΥΤΑΙΑ ΣΕΛΙΔΑ

Τά σύνορα τῆς Εὐρώπης

„ΑΠΑΡΑΒΙΑΣΤΑ"

ΑΛΛ'ΟΧΙ ΜΟΝΙΜΑ

Ἡ Βόννη ἐπεκύρωσε τίς συνθῆκες

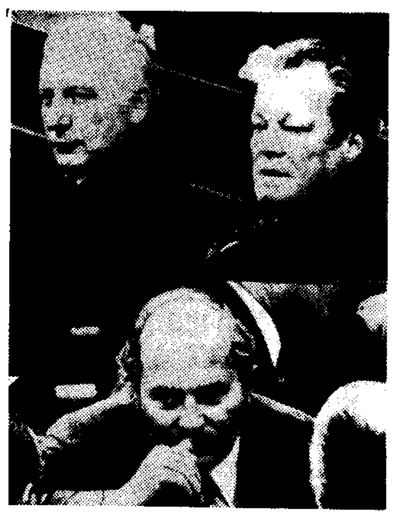

Δύο στιγμιότυπα από τή χθεσινή ψηφοφορία στή γερμανική Βουλή γιά τήν ἐπικύρωση τῶν συνθηκῶν τῆς Βόννης μέ τή Βαρσοβία καί τή Μόσχα. Πάνω: Ὁ καγκελλάριος Βίλλυ Μπράντ καί ὁ ὑπουργός Ἐξωτερικῶν Βάλτερ Σέελ ἀναμένουν μέ καταφανή ἀγωνία τό ἀποτέλεσμα τῆς ψηφοφορίας. Κάτω: Ὁ ἀρχηγός τῶν Χριστιανοδημοκρατῶν Ραίνερ Μπάρτσελ τή στιγμή τῆς ἀνακοινώσεως τοῦ ἀποτελέσματος.

(Τηλεφωτογραφία Ἀθηναϊκοῦ Πρακτορείου καί τοῦ Γιουνάϊτεντ Πρές)

ΒΟΝΝΗ, 18. Ἀσσοσιέϊτεντ Πρές, Γιουνάϊτεντ Πρές, Ρώυτερ, Γαλλικό Πρακτορεῖο.

Τά σημερινά σύνορα τῆς Εὐρώπης εἶναι «ἀπαραβίαστα», ἀλλά ὄχι «μόνιμα». Τή «φόρμουλα» αὐτή δέχθηκε χθές ἡ Βουλή τῆς Δυτικῆς Γερμανίας, ἐπικυρώνοντας τίς συνθῆκες πού ἔχει ὑπογράψει ὁ καγκελλάριος Μπράντ μέ Σοβιετική Ἕνωση καί Πολωνία.

Οἱ ἀποφάσεις πού πῆρε ἡ Βουλή δέν μποροῦν νά χαρακτηρισθοῦν σάν «θρίαμβος» τῆς «Ὀστπολιτίκ» τοῦ Βίλλυ Μπράντ, ἀποτελοῦν ὅμως μιά νίκη τοῦ καγκελλαρίου, ἡ ὁποία θεωρεῖται σάν βέβαιο, ὅτι θά ὁλοκληρωθῆ μέ τήν ἔγκριση τῶν Συνθηκῶν καί ἀπό τή Γερουσία.

Ἡ ψηφοφορία

Τό ἀποτέλεσμα τῆς ψηφοφορίας δίνει στόν καγκελλάριο Μπράντ τήν εὐκαιρία ἀνάπαυλας, κατόπιν πολιτικῆς κρίσεως τριῶν ἑβδομάδων κατά τήν ὁποία παρά λίγο νά ἀνατραπῆ ἡ διαθέτουσα πολύ μικρή πλειοψηφία κυβέρνηση συνασπισμοῦ σοσιαλδημοκρατῶν — ἐλευθέρων δημοκρατῶν.

Ἡ Βουλή ἐπεκύρωσε τίς Συνθῆκες μέ τήν Μόσχα καί τήν Βαρσοβία μέ ψήφους 248, ἔναντι 10 καί μέ 238 ἀποχές. Οἱ χριστιανοδημοκράτες τῆς Ἀντιπολιτεύσεως ἀποφάσισαν νά ἀπόσχουν γιά νά διατηρήσουν τήν ἑνότητά τους, ἐπειδή ὁρισμένοι ἀπό αὐτούς δέν δεχόταν νά ψηφίσουν ὑπέρ τῶν Συνθηκῶν, ὅπως εἶχε ἀποφασίσει ἡ ἡγεσία τους.

Ψήφισμα

Οἱ συνθῆκες ἀναφέρουν ὅτι τά μεταπολεμικά σύνορα τῆς Εὐρώπης εἶναι «ἀπαραβίαστα».

Ἀμέσως μετά, ἡ Βουλή ἐνέκρινε σχεδόν ὁμόφωνα, μέ 491 ψήφους καί 5 ἀποχές ψήφισμα, στό ὁποῖο διακηρύσσεται ὅτι οἱ δύο Συνθῆκες δέν ἀποτελοῦν ὑποκατάστατο Συνθήκης Εἰρήνης καί δέν μονιμοποιοῦν τά μεταπολεμικά σύνορα τῆς Εὐρώπης, ἀλλά ἁπλῶς δεσμεύουν τήν κυβέρνηση τῆς Δυτικῆς Γερμανίας. Τό ψήφισμα αὐτό ἡ κυβέρνηση Μπράντ ὑποσχέθηκε νά τό διαβιβάση στή Μόσχα.

Πολιτικοί καί διπλωματικοί κύκλοι τῆς Βόννης, σχολιάζοντας τίς δύο αὐτές ἀποφάσεις τῆς Βουλῆς, τόνιζαν ὅτι ἡ μία δέν ἔρχεται σέ ἀντίφαση μέ τήν ἄλλη, ὅπως θά μποροῦσε νά πιστεψη κανείς, μέ μία πρώτη ματιά.

«Ἀπαραβίαστα σύνορα εἶναι ἐκεῖνα πού δέν ἐπιτρέπεται νά ἀλλάξουν μέ βίαια μέσα, δηλαδή μέ πόλεμο, ἤ πραξικοπηματική ἐνέργεια.

«Μή μόνιμα» εἶναι τά σύνορα πού εἶναι δυνατό νά ἀλλαξουν, ἀλλά μέ εἰρηνικά μέσα, μέ διαπραγματεύσεις κλπ.

Οἱ Συνθῆκες Μπράντ μέ τούς Ρώσους καί τούς Πολωνούς θά συζητηθοῦν αὔριο στή Γερουσία καί θεωρεῖται σάν βέβαιο ὅτι θά ἐγκρι-

● Συνέχεια στή σελίδα 9

Εὔθυμα καί σοβαρά

Ο... «ΥΠΕΡΒΑΛΛΩΝ»

Τοῦ ΔΗΜ. ΨΑΘΑ

Κατά καιρούς παίρνω γράμματα μέ παράπονα γιά τήν ἀθλιότητα τῶν σχολείων, ὄχι μόνο στίς ἐπαρχιακές μας πόλεις καί τά χωριά, ἀλλά καί μέσα στήν ἴδια τήν Ἀθήνα. Εἶναι ἕνα θέμα ἐνδημικό τῆς στήλης καί πρόβλημα ζωτικό, πού ἀναζητᾶ τήν λύση του κατεπειγόντως... ἀπό ἀμνημονεύτων χρόνων! Δέν λύνεται, βέβαια, ἀπό τήν μιά μέρα στήν ἄλλη. Ἀλλά καί δέν φαίνεται νά προχωρᾶ, παρά τά ἐντυπωσιακά νούμερα πιστώσεων, πού ἀκούονται ὅτι διατίθενται γιά τήν παιδεία, θά κατορθωθῆ ποτέ νά μεταβληθοῦν οἱ τόσες τρώγλες καί τά ἐρειπωμένα κτίρια, ὅπου παρέχονται τά «ἱερά νάματα τῆς παιδείας», σέ κτίρια, ὅπου δέν θά κινδυνεύουν τά παιδιά νά δέχωνται στά κεφάλια τούς σοβάδες τῶν ταβανιῶν; Ἄς τό ἐλπίσουμε ὅτι κάποτε θά γίνη, πρῶτα ὁ Θεός...

Ὡς τότε, ὅμως, τουλάχιστο, νά μήν εἶχαν τά παιδιά κι' ἄλλα τινά πρόσθετα βάσανα, ὀφειλόμενα, καμμιά φορά, στούς ἀμέσως ὑπεύθυνους καί πιό κοντινούς τους «ἀρμοδίους», ὅπως ἔξαφνα, μοῦ γράφουν ὅτι συνέβη στό Γυμνάσιο τῆς Λήμνου. Νά πῶς μοῦ περιγράφει τό περιστατικό ἀναγνώστης: «Στό Γυμνάσιο τῆς Λήμνου τά παιδιά ἔκαναν μάθημα σέ ὑπόγειαι, παύ τόν χειμώνα γέμιζαν νερό, τό ἔβγαζαν μέ ἀντλίες τά χαράματα, ὕστερα ξαναγέμιζε καί ἔβαζαν πέτρες γιά νά πατάη ὁ κ. καθηγητής καί νά μή βρέχεται μέχρι πού νά φθάση στήν ἕδρα». Καί πέραν τούτου: «Γιά ἀρκετούς μῆνες εἶχαν τά παιδιά μιά μόνη μαθηματικό, πρωτοδίδοιστη, γιά ὅλες τίς τάξεις τῶν 100 μαθητῶν, γιατί ὁ κ. Γυμνασιάρχης διδάσκει ἐλάχιστες ὧρες. Ἴσως αὐτό ἦταν ἀπ' τά πιό σπουδαῖα προβλήματα τοῦ Γυμνασίου».

Δέν ἔλειπαν, βέβαια, οἱ ἐπόπτες —ὅπως μοῦ ἐξηγεῖ συνεχίζοντας ὁ ἐπιστολογράφος— πού ἔβλεπαν τήν κατάσταση καί ἀναφεραν, ἄγνωστο τί, στό ἀρμόδιο Ὑπουργεῖο Ἐθνικῆς Παιδείας. Μέ τόν ἴδιο τρόπο, λοιπόν, ἔφτασε, πρό ἡμερῶν κι' ἕνας ἀκόμα ἐπί πλέον, τοῦ ὁποίου, ὅμως, ἡ δραστηριότητα ἐκδηλώθηκε ἀμέσως ἐπί τόπου. Συνίστατο δέ αὐτή στήν ἀπαγόρευση τῆς προγραμματισμένης μεγάλης ἐκδρομῆς τῶν τελειοφοίτων τοῦ Γυμνασίου στούς ἀρχαιολογικούς χώρους τῶν Ἀθηνῶν καί τῆς Πελοποννήσου.

«Τό ἀπόγευμα φεύγει τό πλοῖο μέ τούς ἐκδρομεῖς. Τά συμφωνηθέντα πούλμαν περιμένουν. Τά ξενοδοχεῖα στήν Ἀθήνα καί τήν Πελοπόννησο ἔχουν κρατήσει δωμάτια. Οἱ βαλίτσες τῶν μαθητῶν ἕτοιμες. Τήν τελευταία, ὅμως, στιγμή ἐξεδηλώθη τό ἀπαγορευτικό ἐνδιαφέρον τοῦ κ. ἐπόπτου, πολύ εὔστοχον καί πολύ στοργικό! Ἐκλαιαν οἱ μαθητρες, ἐθύμωσαν τ' ἀγόρια, βρέθηκαν σέ ἀδιέξοδο οἱ καθηγητές, ἔστειλαν κατεπείγον τηλεγράφημα στό Ὑπουργεῖο τῆς Παιδείας, ἀλλά τίποτα δέν ἀπέδωσε».

Ὑποθέτω ὅτι ὁ κ. ἐπόπτης θά εἶχε ὑπ' ὄψει του τήν πρόσφατη τραγωδία τῶν μαθητριῶν τῆς Κρήτης καί θεώρησε σωστό νά παρη αὐτό τό ριζικό μέτρο γιά νά ἔχη ἥσυχο τό κεφάλι του ἡ ἔστω, γιά νά δείξη ὅτι κάτι ἀπέδωσε τό ταξίδι του στήν Λήμνο καί ἡ ἐπιθεώρηση τοῦ σχολείου. Ἄν, ὅμως, τέτοια ριζικά μέτρα κρίνονται ἀπαραίτητα γιά τήν προστασία τῶν παιδιῶν, ἄς ἔβγαινε μιά διαταγή τοῦ Ὑπουργείου καθαρή καί ξάστερη:

— Ἀπαγορεύονται οἱ σχολικές ἐκδρομές!

Μιά τέτοια διαταγή θά στηριζόταν, βέβαια, στήν σοφή ρήση «πονάει κεφάλι, κόψει κεφάλι», ἀλλά, ἐπί τέλους, θά ἦταν μιά ἀπόφαση συγκεκριμένη, σύμφωνα μέ τήν ὁποίαν θά ἤξερε ὁ κάθε ὑπεύθυνος τί θά ἔπρεπε νά κάνη. Ἐνῶ ἔται πού ἔγιναν τά πράματα;

«Διερωτῶνται οἱ ἐνδιαφερόμενοι, γιατί τόσους μῆνες νά προετοιμάζουν τήν ἐκδρομή, νά καταστρώνουν προγράμματα, νά δίδουν ποδοσφαιρικούς ἀγῶνες, νά πουλοῦν τά εἰσιτήρια, νά ἐξασφαλίζουν δεκάδες χιλιάδες ἀπό δωρεές τραπεζῶν, νά μαζεύουν τά χρήματα, νά ἔχουν μέχρι καί τήν τελευταία στιγμή τήν ἔγκριση στά χέρια τους καί τήν ὥρα πού θά ἔμπαιναν στό πλοῖο, γεμάτα χαρά καί ἐνθουσιασμό, τό παιδιά, νά μείνουν μέ τήν λαχτάρα»;

Ἄλλη ἐξήγηση δέν ὑπάρχει παρά ὅτι ὁ ἀξιότιμος κ. ἐπόπτης ἀνέπτυξε, ἴσως, τήν ἀχρεία-στη ἐκείνη ἀρετή τῶν Ἑλλήνων, πού συχνά ἀναφέρω στή στήλη τούτη καί πού καλεῖται «ὑπερβάλλων ζῆλος».

— Λές νά γίνη κανένα ἀτύχημα στήν ἐκδρομή; Δέν τήν ἀπαγορεύω γιά νά προστατέψω τά παιδιά;

Ὅλα αὐτά, βέβαια, ὑπό τήν προϋπόθεση ὅτι τηρήθηκαν κατά τόν προγραμματισμό τῆς ἐκδρομῆς ὅλες οἱ προβλεπόμενες διατυπώσεις καί ἐξασφαλίστηκαν τά ἀνάλογα μέτρα ἀσφαλείας. Ἀφοῦ, ἄρωος, ὑπῆρχε ἡ ἔγκριση; Πέφτουμε πάλι στόν «ὑπερβάλλοντα» ἤ ὄχι;

ΔΗΜ. ΨΑΘΑΣ

ΣΥΖΗΤΗΣΕΙΣ ΓΙΑ ΤΗΝ ΕΠΑΝΟΔΟ

Νέες φῆμες γιά τό θέμα τοῦ Βασιλέως

ΑΜΕΡΙΚΑΝΙΚΗ ΠΡΩΤΟΒΟΥΛΙΑ;

Σέ πρωϊνή ἐφημερίδα δημοσιεύεται ἀνταπόκριση ἀπό τήν Λευκωσία, στήν ὁποία ἀναφέρεται μεταξύ ἄλλων ὅτι ἀπασχολημένοι τοῦ Σταίητ Ντηπάρτμεντ ἔχουν μεταβῆ στήν Ρώμη καί ἔχουν ἤδη ἀρχίσει ἐπαφές μέ τόν Βασιλέα Κωνσταντῖνο, γιά τό θέμα τῆς ἐπιστροφῆς του στήν Ἑλλάδα.

Οἱ παραπάνω πληροφορίες ἀποδίδονται ἀπό τήν ἐφημερίδα στόν αἰγυπτιακό Τύπο, ὁ ὁποῖος ἀναφέρει σχετικά ὅτι :

«Ἡ ἄποψις τήν ὁποίαν κομίζουν οἱ Ἀμερικανοί, εἶναι ὅτι ὁ Βασιλεύς πρέπει τό ταχύτερον νά λάβη τήν ἀπόφασίν του, διότι ἀναμένονται γενικώτεραι ἐξελίξεις εἰς τήν μεσογειακήν περιοχήν κατά τό προσεχές φθινόπωρον. Δέν εἶναι δυνατόν νά παραταθῆ ἡ ἀνωμαλία τῆς εἰς τό ἐξωτερικόν παρουσίας τοῦ Βασιλέως καί, δεδομένου ὅτι ἡ Ἑλλάς γίνεται ὁλοέν περισσότερον ἀποφασιστικός παράγων διά τήν δυτικήν συμμαχίαν, πρέπει ὁ Βασιλεύς νά λάβη τήν ἀπόφασιν της ἐπιστροφῆς του εἰς τήν Ἑλλάδα».

Κατά τίς αὐτές πηγές, τό βασιλικό ζεῦγος τῆς Ἑλλάδος δέν φαίνεται νά ἔχη ἐπηρεασθῆ ἀπό τά φημολογούμενα σέ γαλλικές ἐφημερίδες ὅτι βρίσκεται ἐν διαφωνία καί σέ παραμονές διαζυγίου.

Ἀπεναντίας τόν τελευταῖο καιρό ὁ βασιλεύς καί ἡ βασίλισσα ἐμφανίζονται συχνότερα μεταξύ Ἑλλήνων πού διέρχονται ἀπό τήν Ρώμη.

Φημολογεῖται, ἀκόμη, ὅτι ὑπάρχουν πολιοί φιλομοναρχικοί παράγοντες πού προσπαθοῦν νά γεφυρώσουν καί τό χάσμα μεταξύ βασιλέως — Καραμανλῆ διό μιᾶς ἐπισκέψεως τοῦ τελευταίου στήν Ρώμη.

Οἱ πληροφορίες τοῦ αἰγυπτιακοῦ Τύπου ἀναφέρουν, τέλος, ὅτι :

«Αἱ κινήσεις τῶν Ἀμερικανῶν δέν ἔχουν αἰχμές ἐναντίον τοῦ ἑλληνικοῦ καθεστῶτος. Ἀπεναντίας οἱ Ἀμερικανοί πιστεύουν ὅτι ἡ συνεργασία Κωνσταντίνου — Παπαδοπούλου ἀποτελεῖ σήμερον τό βασικόν συμφέρον τῆς δυτικῆς συμμαχίας ὅσον ἀφορᾶ τόν ἑλληνικόν χῶρον».

ΣΥΝΔΙΑΛΛΑΓΗ ΚΑΙ ΣΤΟ ΘΕΜΑ ΤΟΥ ΒΙΕΤΝΑΜ

Ἐνῶ ὁ Νίξον ἑτοιμάζεται νά ἀναχωρήση γιά τή Μόσχα καί οἱ Ρῶσοι φαίνονται πρόθυμοι γιά συνδιαλλαγή, οἱ βομβαρδισμοί καί ὁ πόλεμος μαίνονται στό Βιετνάμ. Ἀνωτέρω, τό λιμάνι τῆς Χαϊφόγκ, φωτογραφημένο ἀπό ἀμερικανικό F - 4, στή διάρκεια τῶν τελευταίων βομβαρδισμῶν ἀπό τήν τακτική ἀεροπορία τῶν Ἡνωμένων Πολιτειῶν. Οἱ φλόγες ἔχουν τυλίξει τό μεγάλο αὐτό ἐμπορικό κέντρο τοῦ Β. Βιετνάμ.

(Τηλεφωτογραφία Ἀθηναϊκοῦ Πρακτορείου καί Γιουνάϊτεντ Πρές)

Σέ νέα ὕφεση θά ὁδηγήσουν οἱ συνομιλίες Νίξον στή Μόσχα

ΟΥΑΣΙΓΚΤΟΝ, 18. Ἀσσοσιέϊτεντ Πρές, Γιουνάϊτεντ Πρές, Ρώυτερ.

Νέα ἐποχή ὑφέσεως ἀναμένεται ὅτι θά ἀρχίση μέ τίς συνομιλίες πού θά ἔχη, ἀπό τήν ἐρχόμενη Δευτέρα, ὁ Πρόεδρος Νίξον μέ τούς ἡγέτες τοῦ Κρεμλίνου στή Μόσχα, παρά τήν ἔνταση πού ἐπεκράτησε στίς ρωσο-αμερικανικές σχέσεις, τόν τελευταῖο καιρό, λόγω τοῦ Βιετναμικοῦ.

Αὐτή εἶναι ἡ γνώμη τῶν διπλωματικῶν παρατηρητῶν τῆς ἀμερικανικῆς πρωτεύουσας, οἱ ὁποῖοι πιστεύουν ὅτι ἡ Μόσχα εἶναι ἕτοιμη νά «παραβλέψη» ὁρισμένες δυναμικές ἐνέργειες τοῦ Ἀμερικανοῦ προέδρου στήν Ἰνδοκίνα, πιστεύοντας ὅτι ἔχει νά κερδίση περισσότερα ἀπό τήν βελτίωση τῶν σχέσεών της μέ τήν Οὐάσιγκτον. Οἱ Ρῶσοι, ὑπάρχουν ἐνδείξεις, ὅτι θέλουν συνδιαλλαγή μέ τόν Νίξον.

Χαρακτηριστικό εἶναι τό ὅτι ἡ «Πράβδα» ἐγκωμίασε χθές τήν εἰρηνική συνύπαρξη, γιά νά προετοιμάση τό ἔδαφος γιά τήν ἐπίσκεψη Νίξον.

Ἡ σοβιετική ἐφημερίδα, σέ πρωτοσέλιδο ἄρθρο της, ἀνέφερε ὅτι ἡ βελτίωση τῶν ἀμερικανοσοβιετικῶν σχέσεων εἶναι δυνατή καί ἐπιθυμητή, ὄχι ὅμως σέ βάρος ἄλλων χωρῶν. Καί προσθέτει ὅτι ὁ μόνος ρεαλιστικός τρόπος γιά τήν ἐπίτευξη διακανονισμοῦ τοῦ βιετναμικοῦ προβλήματος, εἶναι ὁ σεβασμός τοῦ δικαιώματος τοῦ βιετναμικοῦ λαοῦ νά ἀποφασίση μόνος του γιά τήν τύχη του, χωρίς ἐξωτερικές ἐπεμβάσεις.

Ἡ ἐφημερίδα δίνει ἰδιαίτερη ἔμφαση στά προβλήματα τοῦ ἀφοπλισμοῦ, τά ὁποῖα ἀναμένεται ὅτι θά εἶναι τά κυριώτερα θέματα τῆς συναντήσεως κορυφῆς, τοῦ προέδρου Νίξον μέ τούς Ρώσους ἡγέτες.

Τό πρόγραμμα

Ὁ Λευκός Οἶκος ἀνεκοίνωσε χθές ὅτι ὁ Πρόεδρος Νίξον θά ἔχη συνομιλίες μέ τούς Σοβιετικούς ἡγέτες, τουλάχιστον ἐπί πέντε ἡμέρες, κατά τήν ὀκταήμερη ἐπίσκεψή του στή Σοβιετική Ἕνωση.

Ὁ κ. καί ἡ κ. Νίξον θά ἀναχωρήσουν ἀπό τήν Οὐάσιγκτον μέ τό προεδρικό ἀεροπλάνο, τό Σάββατο γιά τό Σάλτσμπουργκ τῆς Αὐστρίας, ὅπου θά μείνουν ὡς τή Δευτέρα, ὁπότε θά φύγουν γιά τή Μόσχα.

Τό προεδρικό ζεῦγος ἀφοῦ ἐπισκεφθῆ τό Λένινγκραντ, τό Σάββατο 27 Μαΐου, θά ἐπιστρέψη αὐθημερόν στή Μόσχα. Θά ἀναχωρήση στίς 29 Μαΐου γιά τό Κίεβο, ὅπου καί θά διανυκτερεύση, πρίν φύγη τήν ἄλλη μέρα γιά τήν Τεχεράνη, ὅπου θά μείνη δύο ἡμέρες. Ἀπό τήν Τεχεράνη ὁ Πρόεδρος καί ἡ κυρία Νίξον θά ἀναχωρήσουν τήν Τετάρτη, 31 Μαΐου, γιά ἐπίσκεψη στή Βαρσοβία, ἀπό ὅπου θά ἐπιστρέψουν στήν Οὐάσιγκτον τήν 1η Ἰουνίου.

Τέσσερις μέρες — ἀπό τήν Τρίτη ὡς τήν Παρασκευή — θά διατεθοῦν γιά τίς συνομιλίες τοῦ κ. Νίξον μέ τόν κ. Μπρέζνιεφ καί ἄλλους Σοβιετικούς ἡγέτες.

Ὁ Λευκός Οἶκος πιστεύει ὅτι εἶναι δυνατό νά διεξοχθοῦν καί ἀνεπίσημες συνομιλίες, λίγο μετά τήν ἄφιξη τοῦ προέδρου στή Μόσχα τή Δευτέρα. Πάντως οἱ ἐπίσημες συνομιλίες θά ἐπαναληφθοῦν τή Δευτέρα 29 Μαΐου, μετά τήν ἐπίσκεψη τοῦ προεδρικοῦ ζεύγους στό Σταλιγκραντ.

Ο Κ. ΠΑΤΤΑΚΟΣ ΤΟΝΙΣΕ ΣΕ ΣΥΝΕΝΤΕΥΞΗ :

«Δέν δά πέση ἡ Κυβέρνηση»

«ΠΑΝΙΣΧΥΡΟΣ Ο Κ. Γ. ΠΑΠΑΔΟΠΟΥΛΟΣ»

Σέ συνομιλία του μέ τούς πολιτικούς συντάκτες τῶν ἀθηναϊκῶν ἐφημερίδων, ὁ ἀντιπρόεδρος τῆς Κυβερνήσεως κ. Στυλ. Παττακός διεκήρυξε χθές:

ΠΡΩΤΟΝ: Ὅτι ὁ κ. Γ. Παπαδόπουλος εἶναι πανίσχυρος καί ἀναγνωριζόμενος ἀπό τούς συνεργάτες του πρῶτος καί καλύτερος.

ΔΕΥΤΕΡΟΝ: Ὅτι ἡ κυβέρνηση δέν πρόκειται νά πέση καί ὅτι θά παραμείνη ἰσχυρά, ὅσον καιρό ἀπαιτεῖται γιά νά προχωρήσωμε στήν πλήρη ἐφαρμογή τοῦ Συντάγματος.

ΤΡΙΤΟΝ: Ὅτι δέν ἀποκλείεται καί μετά τήν πλήρη ἐφαρμογή τοῦ Συντάγματος. «συνέχεια Παπαδόπουλος».

Ἡ συνέντευξη

Ἡ συνέντευξη δόθηκε χθές τό πρωΐ στά γραφεία τῆς Ἑνώσεως Συντακτῶν καί διήρκεσε μιάμιση περίπου ὥρα, κατά τήν διάρκεια τῆς ὁποίας ὁ κ. Ἀντιπρόεδρος ἀπήντησε σέ πολλά ἐρωτήματα ποικίλου ἐνδιαφέροντος. Ὁ κ. Στυλ. Παττακός δήλωσε συγκεκριμένα:

Ὡς πρός τόν ἀνασχηματισμό τῆς Κυβερνήσεως : «Μεταβολαί ἐνδοκυβερνητικαί δέν ἀποκλείονται εἰς τό ἄμεσον ἤ τό ἀπώτερον μέλλον. Μόνος ἀρμόδιος νά ἀποφασίση καί νά προτείνη εἶναι ὁ κ. Πρωθυπουργός, ὅστις θά ἐνημερώση ἐγκαίρως τήν κοινήν γνώμην». Τό αὐτό, εἶπεν, ἰσχύει καί διά τό θέμα τῆς διαρθρώσεως τῶν ὑπουργείων.

● Ὡς πρός τήν ὁλοκλήρωση ἐφαρμογῆς τοῦ Συντάγματος, εἶπε ὅτι πρόθεση τῆς Κυβερνήσεως εἶναι νά ὁλοκληρώση τήν ἐφαρμογή τοῦ Συντάγματος, «ὑπό τάς τεθείσας προϋποθέσεις τῶν διαδικασιῶν κατά τήν ἐφαρμογήν του». Ὡς πρός τάς προϋποθέσεις, διά τήν ἐπάνοδον εἰς τόν κοινοβουλευτικόν βίον, διά τῆς διεξαγωγῆς ἐκλογῶν, ὁ κ. Παττακός ἀπήντησε διά τῆς γενικῆς φράσεως: «Θά πραγματοποιηθοῦν τό δυνατόν συντομώτερον, οὐχί ὅμως προώρως».

Ζήτημα Βασιλέως : («Ὅ,τι λέγει τό Σύνταγμα»)

Ὡς πρός τό ζήτημα τοῦ Βασιλέως, ὁ κ. Παττακός περιορίσθη-

● Συνέχεια στή σελίδα 9

Η ΑΠΟΦΑΣΗ ΤΟΥ ΚΑΚΟΥΡΓΙΟΔΙΚΕΙΟΥ

Ἰσόβια δεσμά στό συζυγοκτόνο

Σέ ἰσόβιο κάθειρξη καταδικάσθηκε ἀπό τό Μικτό Κακουργιοδικεῖο Ἀθηνῶν, ὁ Ἀθανάσιος Μπαρμπαγιάννης, ἐτῶν 29, οἰκοδόμος, ὁ ὁποῖος τόν περασμένο Αὔγουστο ἔπνιξε μ' ἕνα μαντήλι τήν σύζυγό του Χαρίκλεια καί τοποθέτησε τό πτῶμα της σ' ἕνα μπαοῦλο. Τό δικαστήριο δέν δέχτηκε κανένα ἐλαφρυντικό. Ὁ κατηγορούμενος ἄκουσε τήν καταδίκη του μέ ἀπάθεια.

Κατά τή διάρκεια τῆς δίκης, πρώτη μάρτυς κατέθεσε ἡ μητέρα τοῦ θύματος Μαρία Ματζούνη, ἡ ὁποία εἶπε ὅτι βρισκόταν στό Ζευγολατιό, ὅταν ἔγινε τό ἔγκλημα καί δέν ξέρει τίποτα σχετικά. Εἶπε μόνο ὅτι κατηγορούμενος καί θῦμα μάλωναν. Ὁ γαμπρός της κακομεταχειριζόταν τήν κόρη της, τήν ἄφηνε μόνη καί ἔφευγε, τήν εἶχε ἀπειλήσει ὅτι θά τήν ἔπνιγε, γιατί νομίζε ὅτι δέν τοῦ ἦταν πιστή. Ἡ ἴδια ἡ κόρη της, τῆς εἶχε ἐξομολογηθῆ ὅτι δέν περνοῦσε καλά μέ τόν ἄνδρα της.

Ἡ ἀδελφή τοῦ θύματος Ἀγγελική Ἀρβανιτάκη, εἶπε ὅτι ὁ κατηγορούμενος ζήλευε τήν ἀδελφή της καί ἐνῶ ξεκίνησαν καί παντρεύθηκαν ὕστερα ἀπό σφοδρό ἔρωτα, μετά ἐπικράτησε ἀνάμεσά τους ἀσυνεννοησία. Ὁ παντοπώλης Λ. Φειδᾶς εἶπε κι' αὐτός τά ἴδια γιά τίς σχέσεις τοῦ ζεύγους, εἶπε ὅτι ἄκουσε μιά σδησμένη φωνή «βοήθεια» τό βράδυ τοῦ φόνου. Ἄλλοι τέσσερις μάρτυρες κατέθεσαν διάφορα περιστατικά ἀπό τή ζωή τοῦ ζεύγους καί μετά ἀπολογήθηκε ὁ κατηγορούμενος.

Ὁ Μπαρμπαγιάννης εἶπε στήν ἀπολογία του, ὅτι παντρεύθηκε σέ ἡλικία 14 ἐτῶν καί ὅταν ἔμαθε ὅτι ἡ πεθερά του δέν μποροῦσε νό ζήση τή γυναῖκα του ὅσο αὐτός ὑπηρετοῦσε τή θητεία του, ἀναγκάσθηκε νά φύγη ἀπό τό στρατό, γιά νά δουλέψη καί νά τιμωρηθῆ.

«Δούλευα συνέχεια, εἶπε, ἐνῶ ἡ Χαρίκλεια δούλεψε μόνο ἕνα μῆνα. Ἔκανε ζωή ἄστατη. Μοῦ ἔλεγαν ὅτι μέ ἀπατοῦσε, ἀλλά δέν τό πίστευα καί ὅταν τό κατάλαβα, ἀποφασίσαμε νά χωρίσουμε στίς 31 Ἰουλίου 1971. Ἔγινε καυγάς γιά τό παιδί Ἤθελε νά τό πάρη ἐκείνη. Τήν κτύπησα, ἔπεσε κάτω καί ἀπό ἐκεῖ καί πέρα δέν ξέρω τί ἔγινε».

Ὁ Εἰσαγγελεύς κ. Κανέλλος ἀγορεύοντας ἀπέρριψε τόν Ἰσχυρισμό τοῦ κατηγορουμένου ὅτι ἀπό ζήλεια σκότωσε καί εἶπε ὅτι ἡ αἰτία τοῦ φόνου ἦταν τό μίσος. Ζήτησε νά κηρυχθῆ ἔνοχος ἀνθρωποκτονίας ἐκ προθέσεως χωρίς ἐλαφρυντικά καί τόν χασακτηρισμό τοῦ ἐγκλήματος σάν εἰδεχθές, χω-

Ὁ συζυγοκτόνος Μπαρμπαγιάννης μέ τήν κόρη του στό δικαστήριο.

ΣΕ ΔΕΚΑΠΕΝΤΕ ΗΜΕΡΕΣ

Ἡ ἀπόφαση γιά τίς δύο ὀργανώσεις

ΔΗΛΩΣΕΙΣ ΤΟΥ κ. ΝΤΕΡΜΟΤ

Σέ δεκαπέντε ἡμέρες ἀναμένεται νά ἐκδοθῆ ἡ ἀπόφαση τοῦ Πολυμελοῦς Πρωτοδικείου Ἀθηνῶν, ἐνώπιον τοῦ ὁποίου συζητήθηκε ἡ αἴτηση τοῦ νομάρχου Ἀττικῆς γιά τή διάλυση τῶν σωματείων «Ἑταιρία Μελέτης Ἑλληνικῶν Προβλημάτων» καί «Ἑλληνοευρωπαϊκή Κίνηση Νέων».

Στό μεταξύ, χθές τό μεσημέρι, ὁ γενικός γραμματεύς τῆς Διεθνοῦς Ἐπιτροπῆς Νομικῶν κ. Νῆλ Μάκ Ντέρμοτ, ὁ ὁποῖος ἦλθε στήν Ἀθήνα γιά νά παρακολουθήση στό Πρωτοδικεῖο Ἀθηνῶν τή συζήτηση ἐπί τῆς αἰτήσεως γιά τή διάλυση τῶν δύο ὀργανώσεων, ἐδήλωσε τά ἑξῆς:

«Μοῦ προξένησε κατάπληξη ἡ ἀπόφαση τοῦ δικαστηρίου νά περιορίση τούς μάρτυρες σέ ἕναν μόνον.

» Το δικαστήριο φυσικά εἶχε τήν δικαιοδοσία νά πράξη τοῦτο. Ἀλλά δέν φανταζόμουν ὅτι θά ἐπέβαλλε τέτοιου περιορισμούς σέ μιά τέταια ὑπόθεση.

»Δέν θά μποροῦσα, ἐπίσης, νά φανταστοῦν, ὅτι ἡ κριτική τῆς πολιτικῆς τῆς κυβερνήσεως θά ἦταν δυνατόν νά ἑρμηνευθῆ ὡς στρεφομένη ἐναντίον τῆς ἀσφαλείας τοῦ κράτους».

Ὁ κ. Μάκ Ντέρμοτ ἐδήλωσε ἐπίσης ὅτι μετά τήν ἔκδοση τῆς ἀποφάσεως θά ὑποβάλη στήν Διεθνῆ Ἐπιτροπῆ Νομικῶν ἔκθεση τῆς ἀποφάσεως καί παράλληλα θά προβῆ σέ σχετική δήλωση.

Ἐξ ἄλλου, σύμφωνα μέ τόν κ. Νῆλ Μάκ Ντέρμοτ, ὁ Λόρδος Γκάρτινερ, λόρδος Καγκελλάριος ἀπό τό 1964 ἕως τό 1970, θά βρίσκεται στήν Ἀθήνα στίς 23 Μαΐου, ὁ τίτλος δέ τῆς ὁμιλίας του, ἡ ὁποία εἶχε προγραμματισθῆ νά δοθῆ ὑπό τήν αἰγίδα τῆς Ἑταιρείας Μελέτης, ἔχει ὡς ἀκολούθως : «Ἡ Διεθνής προστασία τῶν Δικαιωμάτων τοῦ Ἀνθρώπου». Μέλος, ἐπίσης, τῆς Διεθνοῦς Ἐπιτροπῆς Νομικῶν, ὁ λόρδος Γκάρντινερ ἀποτελεῖ ἀφοσιωμένο ὑπερασπιστή τόσο τῶν Δικαιωμάτων τοῦ Ἀνθρώπου ὅσο καί τῆς τηρήσεως τῶν νόμων. Χαρακτηριστικό δεί